

Journées du

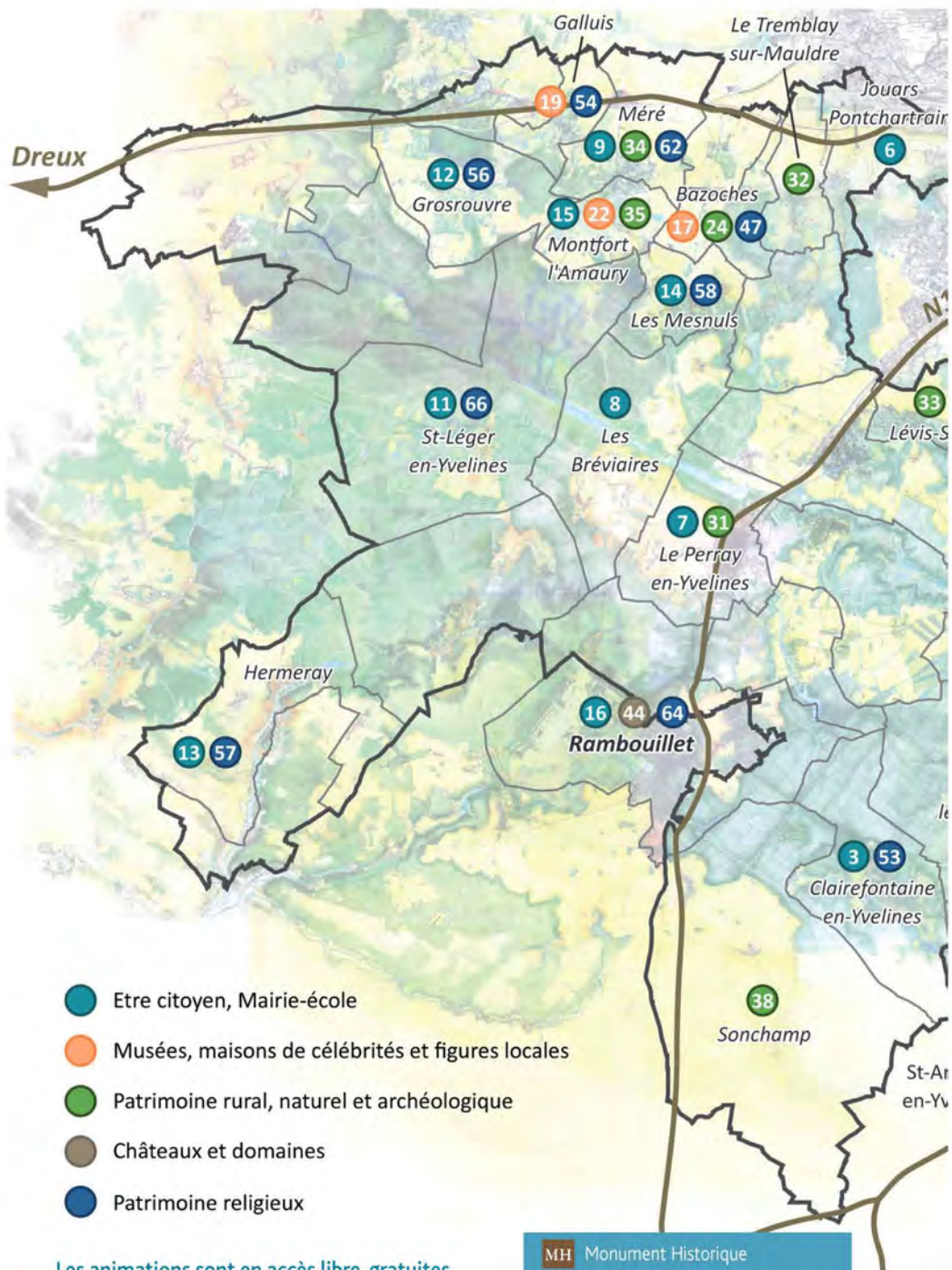



en Vallée  
de Chevreuse  
17 & 18  
Septembre 2016





Les animations sont en accès libre, gratuites et sans réservation, sauf mention contraire explicitement écrite.

-  Monument Historique
-  Accès handicapés
-  Baladobus (dimanche uniquement)

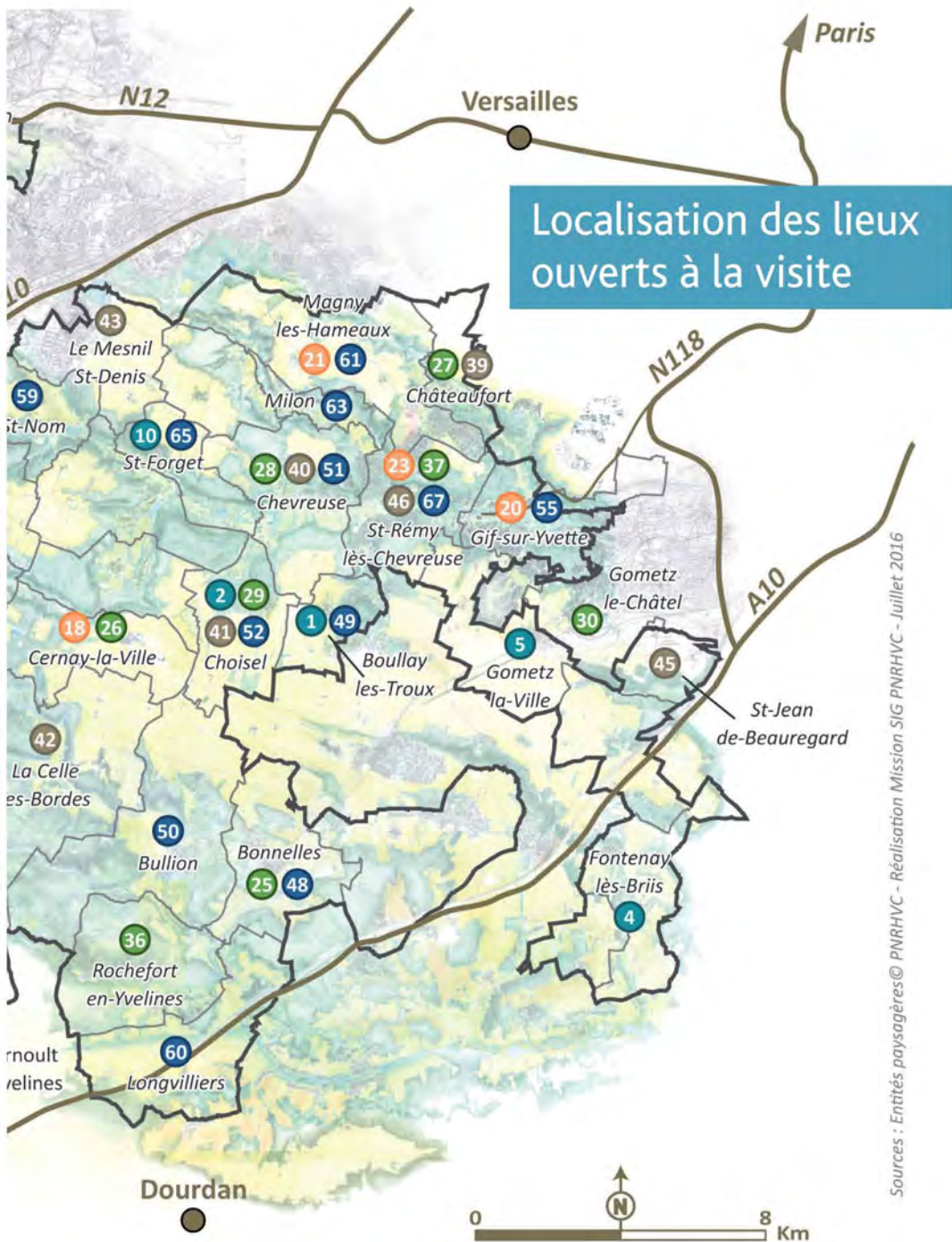

Sources : Entités paysagères© PNRHVC - Réalisation Mission SIG PNRHVC - Juillet 2016

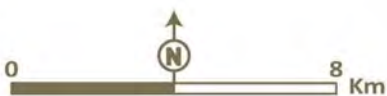



En plaçant l'année 2016 sous le thème « Patrimoine et citoyenneté », le Ministère de la Culture nous offre l'opportunité d'ouvrir les lieux et les monuments emblématiques où la citoyenneté s'est construite et dans lesquels elle s'exerce au quotidien.

Dans les territoires ruraux, la mairie-école en est l'édifice phare. Elle est non seulement le témoin d'une histoire locale peuplée d'anecdotes, mais aussi empreinte d'une histoire plus large de la démocratie locale et de la scolarisation en France. Elle constitue un repère par sa centralité au cœur du bourg et son architecture distinguée, typique du 19<sup>e</sup> siècle.

Au delà du sentiment d'appartenance à une communauté nationale et de son expression par le vote par exemple, être citoyen relève aussi de la conviction et de l'engagement dans la défense des valeurs portées par cette société, dans tous les domaines (droits, éducation, culture, environnement...), ce qui peut mener jusqu'à la résistance.

Ces Journées du Patrimoine sont donc l'occasion de parcourir nos campagnes pour y redécouvrir les édifices témoins de la construction de l'instruction publique, de la démocratie locale et de ses symboles : Marianne, carte d'électeur, pompiers-volontaires, arbres de la liberté ; les lieux de mémoire liés aux guerres et à l'engagement : monuments aux morts, route de la DB Leclerc aujourd'hui balisée, tombes d'aviateurs américains ; ou le parcours de citoyens engagés, célèbres ou anonymes. Ces deux jours seront enfin une invitation à mieux comprendre le fonctionnement d'une municipalité et des autres échelons de la vie civique.



## MAIRIES-ÉCOLES

### 1. BOULLAY-LES-TROUX

Ancienne mairie-école 

☎ 01 60 12 16 85

Mairie

- **Exposition** sur l'histoire des lieux à travers archives, photos, cartes postales, objets, mobilier...

> Sam. & Dim. 10h-12h, 14h-18h

### 2. CHOISEL

Ancienne mairie-école 

☎ 01 30 52 42 15

Bibliothèque

- **Animations** : Mise en scène d'un conseil municipal d'il y a 50 ans et reconstitution d'une salle de classe.

> Sam. 10h30-12h00,  
14h30-16h00

- **Lecture** : « Chronique d'une école rurale au temps des heures sombres », par André-Marc Despradelles, alias DED, écrivain



engagé dans le projet « Ce lieu qui m'importe » initié par le Parc en 2010.

> Sam. 17h

### 3. CLAIREFONTAINE

Ancienne mairie-école



☎ 01 34 84 50 68

Mairie

- **Exposition et animations :** dictées, épreuves au temps du certificat d'études...
- **Visite commentée** de l'édifice.  
> Dim. 12h-18h

### 4. FONTENAY-LES-BRIIS

Ancienne mairie-école



☎ 01 64 90 70 74

Mairie

- **Exposition interactive** sur la mairie et l'école d'autrefois.  
> Sam. 10h-18h

### 5. GOMETZ-LA-VILLE

Ancienne mairie-école



☎ 01 60 12 08 03

Mairie

- **Reconstitution** d'une classe des années 1950 avec *Amigoville*.  
> Dim. 10h-17h

### 6. JOUARS-PONTCHARTRAIN

Mairie



☎ 01 34 89 27 27 ou

[mediatheque@jouars-pontchartrain.fr](mailto:mediatheque@jouars-pontchartrain.fr)

- **Reconstitution** d'une classe 1900 et présentation d'anciens objets scolaires.
- **Exposition** sur l'histoire de l'ancienne mairie-école : témoignages, photos, cartes postales,...
- > Sam. & Dim. 14h-18h
- **Autres animations et exposition** à la médiathèque : [www.mairie-jouarspontchartrain.fr](http://www.mairie-jouarspontchartrain.fr).

### 7. LE PERRYAY-EN-YVELINES

Ancienne mairie-école



☎ 01 34 86 12 43

Mairie

- **Visite libre :** diaporama dans la salle de conseil.  
> Sam. 9h30-12h
- **Visite commentée** de l'histoire des lieux (ancienne salle de classe, logement du maître...) et de son architecture atypique, par Patrick Béguin d'*Histoire et Mémoire du Perray*.  
> Sam. 10h, 11h. Durée 30 min. RDV sur la place de la mairie.

### 8. LES BREVIAIRES

Mairie-école



☎ 01 34 57 83 10

- **Visite commentée** des lieux et de leur histoire.  
> Sam. 14h-18h & Dim. 10h-12h, 14h-18h.  
Durée 30 min. Sur réservation : [mairie.breviaires.accueil@orange.fr](mailto:mairie.breviaires.accueil@orange.fr)

>>>

## 9. MÉRÉ

### Ancienne mairie-école

☎ 01 34 86 02 13

École élémentaire

• **Exposition** dans l'école, conservée dans son état de 1913. « L'instruction publique à Méré » : archives, cartes postales, photos, mobilier, objets...

> Sam. & Dim. 14h-18h

• **Visite guidée** : « Histoire et architecture des mairies-écoles » par la mission *Patrimoine Culture* du PNR.

> Sam. 14h30

## 10. SAINT-FORGET

### Ancienne mairie-école

☎ 01 30 52 50 55

Mairie

• **Exposition** : « Quand il y avait une école à Saint-Forget », sous le préau : cartes postales, archives, mobilier...

> Dim. 14h-18h

## 11. SAINT-LÉGER-EN-YVELINES

### Mairie-école

☎ 01 34 86 30 61

• **Exposition** sur la mairie-école au début du 20<sup>e</sup> siècle : archives, cartes postales, photos, objets...

> Sam. 9h-12h

• **Visite guidée** à deux voix par un élu et la mission *Patrimoine Culture* du PNR sur l'architecture de l'édifice et son histoire.

> Sam. 10h30

# ÊTRE CITOYEN

## 12. GROSROUVRE

### Mairie et école

☎ 01 34 86 06 12

• **Circuit commenté** : Parcours civique théâtralisé et en musique, par les élus du conseil municipal des jeunes.

> Sam. 16h, 17h. RDV devant le monument aux morts.

• **Autres animations** :

[www.mairie-grosrouvre.fr](http://www.mairie-grosrouvre.fr)

## 13. HERMERAY

### Salle des Fêtes

☎ 01 34 83 50 38

Rue des Noues

• **Animations** sur la citoyenneté d'hier à aujourd'hui.

> Dim. 13h30-17h30

## 14. LES MESNULS

### Parc à côté de l'église

☎ 01 34 57 04 40

• **Animations** : espace citoyen présentant la démocratie locale représentative (panneaux décrivant l'organisation territoriale) et participative (présentation d'actions citoyennes réalisées par des associations).

> Dim. 10h-18h

## 15. MONTFORT-L'AMAURY

### Maison du Tourisme et du Patrimoine

☎ 01 34 86 87 96 ou

[tourisme@montfortlamaury.fr](mailto:tourisme@montfortlamaury.fr)

3 rue Amaury

• **Exposition** : « Archives et citoyenneté ».

• **Livret jeux et animations** sur le vote.

> Sam. 10h-12h30, 13h30-17h30 & Dim. 10h-13h30

• **Circuit commenté** : Découverte du fonctionnement de la commune à travers ses différents services, par un élu et un guide de la Maison du Tourisme et du Patrimoine.

> Sam. 10h, 14h & Dim. 10h.

Durée 1h30. Départ du parvis de la mairie. Sur réservation.

## 16. RAMBOUILLET

### Hôtel de ville

☎ 01 34 83 21 21 ou

[contact@rambouillet-tourisme.fr](mailto:contact@rambouillet-tourisme.fr)

• **Visite libre et exposition** d'archives municipales dans la salle du conseil.

> Sam. & Dim. 14h30-17h30

• **Visite commentée** des lieux.

> Sam. & Dim. 14h45, 15h45, 16h45. Durée 1h.

• **Conférence** sur le rôle et le fonctionnement des conseils municipaux par le Directeur Général des Services.

> Sam. 15h30 et 16h15. Durée 30 min.

• **Circuit commenté** : « Les symboles de la citoyenneté en centre-ville ».

> Sam. & Dim 14h30 & 16h. Durée 1h.

RDV place Thome-Patenôtre, à côté du monument aux morts.

N°17



N°18



N°19



N°20



N°21



N°22



## Musées, maisons de célébrités et figures locales

### 17. BAZOCHES-SUR-GUYONNE

Maison Jean Monnet 

 01 34 86 12 43

7, chemin du Vieux Pressoir

• **Visite libre** avec audio guide.

> Sam. 13h-18h & Dim. 10h-18h

### 18. CERNAY-LA-VILLE

Le Petit Moulin des  
Vaux-de-Cernay  

 01 30 52 09 09

• **Exposition** interactive et ludique sur le paysage des Vaux aux multiples facettes, à travers un voyage scénographié.

> Sam. 14h-18h30 &  
Dim. 10h-18h30

• **Visite commentée** de l'étage consacré aux peintres paysagistes de la Colonie de Cernay par l'Association Peintres En Vallée de Chevreuse.

> Sam. 14h-18h & Dim. 10h-13h, 14h-18h

• **Circuit commenté** : « Sur les traces des peintres paysagistes », par Florence Godinho, guide de Parc.

> Dim. 14h30. Durée 2h30 à 3h. 3 kms.

Sur réservation au 06 80 01 56 62.

### Mairie

 01 34 85 21 35

Visite guidée : " Les peintres paysages de Cernay", histoire des peintres et présentation des tableaux de la collection de la mairie.

> Dim. 14h-18h. Durée 20 min.

### 19. GALLUIS

Propriétaire en 1929 de l'ancien château de Galluis, **Ganna Walska** est une chanteuse d'opéra de renommée mondiale, passionnée de jardins.



**Salle des Marronniers**

☎ 01 34 57 03 90

Rue de Montfort

- **Exposition** : « Lorsque Ganna Walska vivait à Galluis ».
- **Cluedo Géant** : À partir d'une intrigue autour de Ganna Walska, découverte de la commune et de son histoire.  
> Sam. 10h30-18h. Départ de la salle des Marronniers. À pied ou à vélo.

**20. GIF-SUR-YVETTE**☎ 01 70 56 52 60 ou  
cultural@mairie-gif.fr

Propriétaire de l'abbaye de Gif à partir de 1882, **Juliette Adam**, fondatrice de la Nouvelle Revue, y tenait un brillant salon politique et littéraire. La ville retrace son itinéraire.

**Château du Val Fleury**5 allée du Val Fleury  
Proche RER B station Gif-sur-Yvette

- **Exposition** de documents et objets personnels.  
> Sam. 14h-18h & Dim. 14h-18h30
- **Conférences** :  
« Juliette Adam » par Anne Hogenhuis.  
> Sam. 15h. Durée 1h.  
« Les Salons de la III<sup>e</sup> République » par Anne Martin-Fugier.  
> Dim. 14h30. Durée 1h.

**Château de Belleville**Quartier de Chevry, Place du  
Marché Neuf

- **Concert** : Morceaux de compositeurs ayant fréquenté le salon de Juliette Adam.  
> Sam. 17h au Grand Salon.  
Dans la limite des places disponibles.

**21. MAGNY-LES-HAMEAUX****Maison des Bonheur** MH 

☎ 01 61 37 09 33

2 rue Ernest Chausson

- **Exposition** de pièces d'avion stylisées : « Henri Farman et l'aviation à Magny-les-Hameaux ».  
> Sam. & Dim. 14h-18h

**22. MONTFORT-L'AMAURY****Maison-Musée  
Maurice Ravel**

☎ 01 34 86 87 96

5, rue Maurice Ravel

- Tarif adulte : 8€. Gratuit pour les moins de 18 ans.
- **Visite commentée**  
> Sam. & Dim. 10h, 11h, 14h30, 15h30, 16h30.  
Sur réservation.

**23. SAINT-RÉMY-LÈS-CHEVREUSE****Musée de la Fondation  
de Coubertin**

☎ 01 30 85 69 89

Domaine de Coubertin

- RER B Saint-Rémy-lès-Chevreuse  
Tarif réduit : 2€50. Gratuit pour les moins de 26 ans.

- **Visite libre** des collections de sculptures exposées en plein air (Jardin des bronzes et parc).  
> Sam. & Dim. 13h30-18h
- **Visite commentée** d'une oeuvre de la collection permanente choisie par le conservateur.  
> Sam. & Dim. 14h30, 15h30, 16h30.  
Durée 30 min. RDV en bas du Jardin des bronzes.



# MAIRIES-ÉCOLES

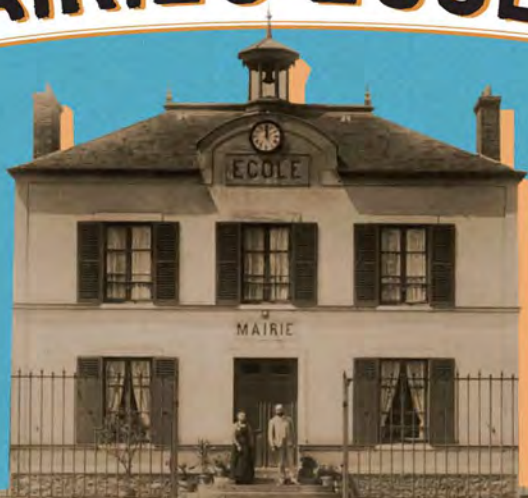

Photographie de la fin du 19<sup>e</sup> siècle, Monographie communale de Mareil-le-Guyon, 1899

## LA CONSTRUCTION RÉPUBLICAINE

« dans nos »

## CAMPAGNES

La mairie-école est l'édifice symbole de la citoyenneté dans nos territoires ruraux : c'est le lieu où elle se construit et où elle s'exerce. Entre 1840 et 1914, toutes les communes du Parc naturel se dotent de cet édifice public. Élément du paysage et objet familier du quotidien, ce bâtiment témoigne d'un processus culturel massif qui a structuré et structure encore nos villages : la construction républicaine à travers la démocratie locale et la scolarisation.

## L'ÉMERGENCE DES MAIRIES-ÉCOLES

### La première vague des années 1840

Tout commence à la Révolution, lorsque les paroisses jusque-là guidées par les curés avec l'appui des seigneurs sont transformées en communes dirigées par un maire. L'enseignement est alors encore dispensé par le clergé ou au domicile de l'instituteur. Il faut attendre la loi Guizot de 1833 pour que les communes soient obligées d'entretenir une école de garçons (1850 pour les filles). La loi de 1837 leur impose la même chose pour leur « maison commune » lorsqu'elles en ont une. Ainsi naissent les premières mairies-écoles : de nombreuses communes s'équipent d'un local municipal lors d'une création d'école.

### La vague des années 1880-1910

En 1881-1882, les lois Ferry rendent l'enseignement primaire gratuit et obligatoire et imposent aux communes de se doter d'une école publique laïque. La même année est promulguée la grande loi municipale qui rend obligatoire la construction ou la location d'une maison spécialement affectée à la mairie. Avec le boom des constructions d'écoles, les communes rurales font d'une pierre deux coups en bâtissant un édifice municipal à la fois mairie et école. La Troisième République équipe ainsi tous les villages qui ne l'étaient pas encore.

### L'adaptation aux besoins

Rapidement, la croissance démographique à la fin du 19<sup>e</sup> siècle et l'augmentation sensible du nombre d'administrés et d'enfants scolarisés qui s'en suit, notamment suite aux lois Ferry, nécessitent l'agrandissement des mairies-écoles. Parfois, on se contente d'ajouter une classe attenante ainsi que des éléments de confort tels qu'un préau couvert, une citerne, etc. Mais le plus souvent, la commune construit de façon détachée une nouvelle école à un autre endroit du village. Bien souvent, l'ancien édifice est alors entièrement affecté à la mairie et au logement de l'instituteur.



Courson-Monteloup

## L'ARCHITECTURE DES MAIRIES-ÉCOLES



Cernay-la-Ville, début 20<sup>e</sup> s.

### L'implantation : créer une nouvelle centralité

Les mairies-écoles sont construites en cœur de village. Au 19<sup>e</sup> siècle, l'enjeu est la reconnaissance publique du pouvoir municipal démocratique et laïque face à l'institution paroissiale. Ainsi, la mairie-école dispute à l'église le monopole symbolique du village en se plaçant en pendant de celle-ci (Méré) ou au contraire complètement détachée, créant ainsi un nouveau pôle de vie communale (Auffargis). Afin de mettre en valeur l'édifice, ses abords sont dégagés et monumentalisés par des aménagements qui permettent de l'isoler et de le magnifier (place, jardin public, allée de tilleuls).

## Les matériaux

Les mairies-écoles du Parc naturel sont construites en pierre locale de meulière revêtue d'un enduit couvrant ou bien rocaillé (incrusté de petites pierres), et couvertes d'un toit en ardoise. La brique est parfois utilisée mais exclusivement en ornement (Saint-Rémy-lès-Chevreuse). Les décors demeurent discrets sur ces édifices à l'architecture simple. S'ils ne disparaissent pas sous les enduits récents, on trouve encore les inscriptions « mairie / école » ainsi que des éléments en relief réalisés en plâtre, parfois combinés avec la brique (Raizeux).



Mairie-école de Raizeux

## Les architectes

Pour construire vite et à une échelle nationale, on met au point des modèles de mairies-écoles diffusés dans des recueils d'architecture, permettant de se passer d'un architecte. Pourtant, en vallée de Chevreuse, les municipalités s'adressent souvent aux architectes locaux. Certains d'entre eux réalisent plusieurs mairies-écoles : Néglet, arch. de l'arrondissement de Rambouillet (Bonnelles, Les Essarts) ; Albert Petit, arch. du département de Seine-et-Oise et de Versailles (Magny, Saint-Forget) ; Baurienne, arch. de Dourdan (Bullion, Courson, Hermeray, Janvry, Longvilliers, Saint-Jean) ; Hippolyte Blondel, arch. du département de Seine-et-Oise (Châteaufort, Jouars, La Celle-les-B.) ; Charles Brouty, arch. de Chevreuse (Cernay, Chevreuse, Saint-Lambert, Saint-Rémy-les-Ch.).

## Les types les plus fréquents

La composition des mairies et la réglementation des écoles prennent corps dans les plans types. Impulsés par l'Etat, ils expliquent la relative uniformité des constructions et se traduisent sur le territoire du Parc naturel par trois typologies principales de mairies-écoles :

→ **La mairie-école en pavillon (1)** : plan carré ou rectangulaire, répartition symétrique des pièces autour d'un vestibule et d'un escalier central, école en rez-de-chaussée, salle de mairie et logement à l'étage (Clairefontaine, La Celle, le Mesnil, Senlisse).

→ **La mairie-école en profondeur (2)** : mairie et logement de l'instituteur dans un pavillon sur rue, salle de classe en rez-de-chaussée à l'arrière (Auffargis, Bullion, Cernay, Châteaufort, Courson, Janvry, Lévis, Mareil, Saint-Jean, Vieille-Église).

→ **La mairie-école à composition ternaire (3)** : corps central flanqué de deux ailes basses, la mairie au centre, le logement de l'instituteur à l'étage, les écoles de filles et de garçons dans les deux ailes symétriques (Saint-Rémy-lès-Chevreuse, Les Bréviaires).

Cependant, un certain nombre de communes sortent de ces schémas et adoptent un plan plus personnalisé ou adapté au terrain.



Clairefontaine (1)

Vieille-Église (2)



Hermeray (3)

## La symbolique républicaine

Bien que sobre, la forme architecturale confère à la mairie-école une certaine monumentalité. Par sa symétrie et ses volumes symbolisant une trinité non religieuse mais républicaine, on cherche à donner à la mairie-école une représentation parfaite qui se réfère à l'idéal démocratique. L'édifice se distingue par son caractère bourgeois avec son perron, son éventuel fronton, les décors de plâtre ou de brique ainsi que son toit à quatre pentes en ardoise. Enfin, l'horloge et le clocheton, « poitrine laïque » qui battait et sonnait les heures, illustrent la place du pouvoir municipal, nouvel organisateur de la vie publique au 19<sup>e</sup> siècle et repère identitaire discret mais bien présent dans le paysage architectural des bourgs ruraux.

## Les cas particuliers

Certaines communes ont une mairie et une école bien distinctes. Chevreuse, Dampierre et Saint-Lambert sont pourvues très tôt d'une école financées grâce à la générosité de mécènes (duc de Luynes). Dans ces trois communes, on associe une autre fonction à la mairie : un tribunal de paix à Chevreuse, un bureau de poste à Dampierre et le logement du garde champêtre à Saint-Lambert. D'autres communes ont préféré la reconversion à la construction, comme à Rochefort où elle prend place dans l'ancien bailliage et à Gambais où elle se trouve dans l'ancien grenier à sel. À Maincourt, commune indépendante jusqu'à son rattachement à Dampierre en 1974, on construit la mairie à l'avant de l'église constituant un porche administratif par lequel on accède au lieu de culte !



Horloge et clocher du Perray-en-Yvelines



Les Bréviaires (S. A-D-L) - Mairie et Ecole

Aujourd'hui, ces bâtiments gardent fréquemment leur vocation de mairie ou, plus rarement, celle d'école (Châteaufort, La Celle-les-B., Magny, Méré, Saint-Rémy-les-Ch.). Janvry, Poigny, Raizeux, Saint-Léger et Vieille-Église sont les seules communes du Parc à avoir maintenu cette double fonction au sein de l'édifice d'origine.

Les anciennes mairies-écoles témoignent de l'effort long de presque un siècle pour fabriquer de la citoyenneté et demeurent dans le paysage et l'identité des communes rurales le marqueur d'une unification administrative, politique et culturelle de la France du 19<sup>e</sup> siècle.

# Patrimoine rural, naturel et archéologique

## 24. BAZOCHES-SUR-GUYONNE

### Village

☎ 01 34 86 72 77 ou  
sophie.martineaud@gmail.com

• **Circuit commenté** pour découvrir le patrimoine local, de la maison Jean Monnet à la maison Louis Carré.

> Sam. 14h30. Sur réservation.

## 25. BONNELLES

### Réserve des Étangs



☎ 01 30 52 09 09

• **Visite commentée** : « La réserve naturelle des étangs de Bonnelles, entre patrimoine historique et naturel » par Carole Perez, animatrice des réserves du PNR. **Accessible aux personnes sourdes et malentendantes.**

> Sam. 14h. Durée 3 h. Sur réservation.

## 26. CERNAY-LA-VILLE

### Le Petit Moulin des Vaux-de-Cernay



☎ 01 30 52 09 09

• **Visite libre** des parcours extérieurs portant sur la géologie et le chaos gréseux, la flore et les moulins de Cernay.

> Sam. & Dim. 10h-18h

• **Circuit commenté** : « Sur les traces de la chaîne solidaire des moulins de Cernay : architecture, éléments hydrauliques, paysage » par Florence Godinho, guide de Parc.

> Sam. 10h, 14h30. Durée 2h30. Sur réservation : 06 80 01 56 62.

## 27. CHATEAUFORT

### Domaine d'Ors

☎ 01 39 56 89 75

• **Circuit commenté** : « Histoire du Domaine d'Ors et de sa réserve naturelle », par l'ADVMC.

> Dim. 11h. Durée 2h. Sur réservation : 01 30 52 09 09

## 28. CHEVREUSE

### Village

☎ 06 80 62 80 89

• **Circuit commenté** : « Chevreuse de la Petite à la Grande Histoire », par Michel Charon, *Mémoire de Chevreuse*.

> Dim. 14h. Durée 2h. RDV Parvis de la mairie.

## 29. CHOISEL

### Lavoir & Fontaine Saint Paul

☎ 01 30 52 42 15

À côté de l'église

• **Visite libre**

> Sam. & Dim. 10h- 18h

## 30. GOMETZ-LE-CHÂTEL

### Village

☎ 06 47 17 70 71

• **Circuit commenté** : « Gometz-le-Châtel, d'hier à aujourd'hui », par l'*Association Mémoire Castel Gometzienne*.

> Sam. & Dim. 14h. Durée 2h à 3h. RDV au parking de la salle Barbara, rue du Fromenteau.

### 31. LE PERRY-EN-YVELINES

#### Chaîne des étangs

☎ 01 30 46 31 24

• **Circuit commenté** : « Balade contée autour des Étangs ». Découverte, en bus et à pied, de la chaîne des Étangs, du rôle et de l'histoire des rigoles. Intervention d'un professionnel du SMAGER et de conférenciers d'*Histoire et Mémoire du Perray*.

> Dim. 9h. Retour 16h. Prévoir pique-nique.  
RDV sur la place de la mairie.  
Sur réservation :  
service.communication  
@leperry.fr

### 32. LE TREMBLAY-SUR-MAULDRE

#### Ferme d'Ithé

Renseignements :  
apsadiodurum@gmail.com

RD 23, Route de Bazoches

#### • Visite libre

> Sam. 14h-18h &  
Dim. 10h-12h, 14h-18h

• **Exposition** retraçant l'histoire du site et des fouilles archéologiques.

• **Visite commentée** pour découvrir l'histoire du site, toutes les heures.

• **Atelier enfants** de 5 à 12 ans : Bac à fouille pour découvrir l'archéologie et ses principes, toutes les 2 heures.

• **Animations** : notamment cuisson à l'antique de céramiques dans un four gallo-romain reconstitué, ... voir :

http://apsadiodurum.wifeo.com.

### 33. LÉVIS-SAINT-NOM

#### Village

☎ 06 71 02 91 72 ou

levis.mairie@wanadoo.fr

#### • Randonnée commentée

« De l'église Saint-Nom à l'abbaye Notre-Dame-de-la-Roche ».

> Dim. 14h. Durée 4h.

Sur réservation.

#### Salle de Cirouard

1 place Yvon Esnault, à côté de la mairie

• **Exposition** de cartes postales anciennes : « Lévis-Saint-Nom à travers le temps ».

> Dim. 14h-18h

### 34. MÉRÉ

#### Village

☎ 01 34 96 02 13

• **Circuit commenté** : « Histoire de Méré à 360° » par *Les Amis de François Quesnay*.

> Sam. 15h-17h.

RDV place de la mairie.

#### Lavoir

#### • Visite libre

> Sam. & Dim. 10h-18h

### 35. MONTFORT-L'AMAURY

#### Ville

☎ 01 34 86 87 96 ou

tourisme@montfortlamaury.fr

• **Circuit commenté** : « Histoire de la ville ».

> Dim. 14h. Départ de la Maison du Tourisme et du Patrimoine.

Sur réservation.

### 36. ROCHEFORT-EN-YVELINES

#### Village

☎ 01 30 41 31 06

• **Circuit commenté** dans le cœur du village.

> Sam. 10h30. Durée 1h30.

RDV Place des Halles (mairie).

### 37. SAINT-RÉMY-LÈS-CHEVREUSE

#### Ferme d'Aigrefoin

☎ 01 30 52 89 89

www.arche-aigrefoin.org

L'Arche d'Aigrefoin, suivre ESAT.

• **Visite commentée** de cette ferme médiévale devenue une communauté de vie pour des personnes en situation de handicap.

> Sam. 10h-12h, 14h-18h.

RDV devant la boutique près du parking.

#### Moulin des Clayes

☎ 01 30 52 22 49 ou

stremyleschevreuse@wanadoo.fr

43 av. du Général Leclerc

Parking rue des écoles

• **Visite commentée** par les propriétaires.

> Sam. & Dim. 14h-18h

### 38. SONCHAMP

#### Village

☎ 06 84 04 55 16 ou

sonchamp.environnement@

laposte.net

Tarif : 12€ / équipe.

• **Rallye du Patrimoine** : Parcours ludique et éducatif à travers les hameaux et le parc par *Sonchamp environnement*.

> Dim. 9h. Durée 4h. Sur réservation.

RDV à l'entrée du hameau de Greffiers, RD 936

sur la droite en venant de Rambouillet.

# Châteaux et domaines



## 39. CHATEAUFORT

Domaine de la Geneste 

☎ 06 16 16 47 24 ou  
isabelle@domainedelageneste.com  
Chemin de la Geneste

- **Visite libre** de l'arboretum.
  - **Exposition** de peinture de René-Etienne Haguenauer dans les salons du château.
- > Sam. & Dim. 14h-18h.  
Sur réservation.

## 40. CHEVREUSE

Château de la Madeleine  

☎ 01 30 52 09 09  
RER B Saint-Rémy-lès-Chevreuse

- **Visite libre**

> Sam. 14h-19h & Dim. 10h-19h

- **Visite commentée** par les archéologues et médiateurs du Service archéologique interdépartemental Yvelines / Hauts de Seine

> Dim. 10h-12h, 14h-17h30.  
Durée 1h. Départ toutes les 30 min.

- **Exposition** sur l'histoire du château dans les caves.
- **Campement médiéval** par « Terrae Antea » reconstituant l'atmosphère du château au milieu du 15<sup>e</sup> siècle.
- **Démonstrations et ateliers**
  - *Pôle militaire* : vie de la garnison, l'homme d'arme et le combat médiéval, les armes du Moyen-Âge.
  - Tir d'artillerie à 17h.
  - *Espace santé* : médecine, chirurgie de guerre et apothicairerie, hygiène.
  - Atelier confection de produits d'hygiène.
  - *Vie de camp* : cuisine, jeux de table et d'extérieur, travail du bois, alchimie, écrivain public.
  - Atelier cuisine pour enfants à partir de 3 ans.
  - Atelier jeux.

## 41. CHOISEL

Château de Breteuil  

☎ 01 30 52 05 11  
Billetterie sur le site  
[www.breteuil.fr](http://www.breteuil.fr)

- **Jardin et RDC Château**
- Tarif jardin et animations : adultes 8€, 5€ pour les moins de 18 ans. Gratuit pour les moins de 5 ans.
- Tarif visite guidée du château, accès jardin et animations : adultes 12€, 8€ pour les moins de 18 ans. Gratuit pour les moins de 5 ans.
- **Visite commentée** du château
- > Sam. & Dim. 11h30, 12h30 et 14h30-17h30, toutes les heures.  
Durée 1h.
- **Visite libre** du jardin
- > Sam. & Dim. 10h-20h
- **Animation** : Trois contes de Charles Perrault.
- > Sam. 16h30 & Dim. 14h30, 15h30 et 16h30

>>>

• **Animation** : Bal du Levant, de l'Inde au Japon, en costumes avec *Carnet de bals*.

> Dim. 15h- 17h30

## 42. LA CELLE-LES-BORDES

**Château de la Celle-les-Bordes**

MH



☎ 06 74 62 52 36

9, rue de l'église

• **Visite commentée** du château et du parc par le propriétaire.

> Sam. 10h. Durée 1h.

Sur réservation.

## 43. LE MESNIL-SAINT-DENIS

**Château-Mairie**

MH



☎ 01 34 61 49 79 ou

syndicat.initiative.78320@gmail.com

1 rue Henri Husson

• **Visite commentée** du château.

> Dim. 10h-12h, 13h30-17h00.

Durée 20 min. Toutes les heures.

RDV hall du château.

• **Visite théâtralisée** du château, accompagnée de concerts.

> Sam. 18h, 19h30, 21h. Tarif :

10€, sur réservation.

**Domaine des Grands Ambésis**

MH

☎ 06 61 48 31 90

Le Grand Ambésis

• **Visite commentée** de la propriété du 17<sup>e</sup> siècle, du parc à l'anglaise et du potager associatif à la française.

> Sam. 14h-18h & Dim. 10h-18h.

Durée 30 min.

Tarif : 4€ au dessus de 12 ans

## 44. RAMBOUILLET

**Bergerie nationale**



☎ 01 61 08 68 70 ou

animation.bn@educagri.fr

Parc du Château

• **Visite libre et commentée**

« Patrimoine et agriculture » : histoire de la ferme et de son environnement ; découverte des patrimoines bâtis, vivants ou paysagers, des techniques et savoir-faire agricoles et artisanaux. Stands sur l'éco-citoyenneté.

• **Animations** pour les enfants.

> Sam. 13h30-18h & Dim.

10h-18h

**Palais du Roi de Rome**

MH

☎ 01 34 83 21 21

• **Visite commentée** sur l'histoire du palais et du pavillon du verger classé.

> Sam. & Dim. 14h30, 15h30 et

16h30. Durée 30 min. RDV dans le

jardin du Roi de Rome.

• **Exposition** sur l'histoire et le patrimoine de Rambouillet à travers ses collections.

> Sam. 10h30-12h30, 14h30-18h

& Dim. 14h30-18h

• **Visite commentée** des collections.

> Sam. & Dim. 15h, 16h & 17h.

Durée 30 min.

• **Exposition** sur « Waterloo » et la débâcle impériale à Rambouillet à partir de dessins de Nicolas Renard.

> Sam. 10h30-12h30, 14h30-18h

& Dim. 14h30-18h

## 45. SAINT-JEAN-DE-BEAUREGARD

**Château de Saint-Jean-de-Beauregard**

MH

☎ 01 60 12 00 01

Tarif jardin : 8€, réduit 6€

(étudiants et familles nombreuses), gratuit moins de 18 ans.

• **Visite libre** du potager fleuri, du pigeonnier et du parc à la française.

> Sam. 14h-18h & Dim. 10h-18h

• **Visite commentée** de l'intérieur du château.

> Sam. 14h-18h & Dim.

10h-12h30 et 13h30-18h. Durée

30 min.

Tarif : Supplément de 2€, gratuit moins de 18 ans.

• **Visite commentée** du lieu en compagnie des propriétaires abordant le thème de la citoyenneté.

> Sam. & Dim. 15h et 16h30.

Durée 30 min.

## 46. SAINT-RÉMY-LÈS-CHEVREUSE

**Château de Vaugien**

MH

☎ 01 30 52 22 49

Rue de Vaugien

• **Visite commentée** par le propriétaire.

• **Animations** dans le parc.

> Sam. 14h-18h



# Patrimoine religieux

## 47. BAZOCHES-SUR-GUYONNE

Église Saint-Martin MH 

☎ 01 34 86 11 53

• **Visite libre.**

> Sam. & Dim. 14h30-17h30

## 48. BONNELLES

Prieuré Saint-Symphorien

☎ 06 74 62 52 36

• **Visite commentée** par les propriétaires.

> Dim. 14h45. Durée 1h.

RDV parvis de l'église.

Église Saint-Gervais-Saint-Protais 

☎ 06 74 62 52 36

• **Exposition** sur l'histoire de l'église.

> Sam. 14h-18h & Dim. 14h-15h, 17h30-18h30

## 49. BOULLAY-LES-TROUX

Église Saint-Jean-l'Évangéliste 

☎ 01 60 12 16 85

• **Exposition** d'enluminures.

> Sam. & Dim. 10h-12h & 14h-18h

## 50. BULLION

Chapelle Sainte-Anne 

☎ 01 30 41 30 20

Hameau de Moutiers

• **Exposition** de sculptures.

> Sam. 14h-18h & Dim. 10h-12h, 14h-18h

Église Saint-Vincent MH



☎ 01 30 41 47 64

Rue Saint-Vincent

• **Visite libre.**

> Sam. 14h-18h & Dim. 10h-12h30, 14h-18h

## 51. CHEVREUSE

Église Saint-Martin  

☎ 06 88 22 73 07

• **Visite commentée** : Découverte de la symbolique transmise par les bâtisseurs.

> Sam. 10h, 14h & Dim. 14h.

Durée 1h15.

RDV devant l'office du tourisme.

## 52. CHOISEL

Église Saint-Jean-Baptiste MH 

☎ 01 30 52 42 15

Place de l'Église

• **Visite commentée et exposition.**

> Sam. 14h-18h & Dim. 10h-12h, 14h-18h

>>>

### 53. CLAIREFONTAINE

La Chapelle



☎ 01 42 72 09 10 ou  
lachapelledeclairefontaine@gmail.com

• **Visite commentée :**

Redécouverte de la chapelle de l'Abbaye, inaccessible au public depuis le départ des Dominicaines en 1996.

> Sam. & Dim. 12h-18h



### 54. GALLUIS

Église Saint-Martin

☎ 01 34 57 03 90

• **Visite libre.**

> Sam. 10h30-18h (17h pour le clocher).

### 55. GIF-SUR-YVETTE

Église Saint-Rémi-  
Saint-Jean-Baptiste

MH



☎ 01 70 56 52 60

Place de l'Église

• **Visite commentée** de l'église du 11<sup>e</sup> siècle, de la statuaire et des tableaux.

> Dim. 15h-18h

### 56. GROSROUVRE

Église Saint-Martin

MH



☎ 01 34 86 06 12

Route du Buisson

• **Visite commentée** de l'église et de ses fresques de style néo-nabiss de 1920 classées.

• **Exposition** de dessins de Léon Dusouchet peintre des fresques.

> Sam. 11h-18h & Dim. 10h-16h

• **Concert** par les Belmont's gospel singers.

> Dim. 16h30. Sur réservation :  
01 34 86 87 96.

Tarif : 15€ (adulte), 10€ (réduit).

### 57. HERMERAY

Église Saint-Germain-  
d'Auxerre

MH



☎ 01 34 83 50 38

• **Visite commentée.**

> Dim. 14h30-17h30

### 58. LES MESNULS

Église Saint-Éloi



☎ 01 34 57 04 40

• **Visite libre.**

> Sam. & Dim. 10h-18h

### 59. LÉVIS-SAINT-NOM

Abbaye Notre-Dame-  
de-la-Roche

MH



☎ 01 34 86 11 53

3, RD 58

Voie privée à la sortie du Mesnil

• **Visite commentée :**

« Découverte historique et architecturale de l'abbaye » par le SI du Mesnil-Saint-Denis.

> Dim. 13h30-17h30. Toutes les demi-heures.

• **Parcours commenté :**

« Plantes sauvages comestibles et médicinales au Moyen-Âge », par Stéphane Lorient du PNR.

> Sam. 14h30, 16h30 &

Dim. 10h30, 14h30.

Durée 1h30.

### 60. LONGVILLIERS

Église Saint-Pierre

MH



☎ 01 30 41 33 96

Route de Rochefort

• **Visite libre :** diaporama sur l'histoire de l'église.

> Sam. 10h-18h & Dim. 10h-16h

### 61. MAGNY-LES-HAMEAUX

Église Saint-Germain-  
de-Paris

MH



☎ 01 61 37 09 33

Magny village

• **Visite libre** de l'église et de l'ensemble remarquable de pierres tombales.

> Sam. & Dim. 10h-18h

### 62. MÉRÉ

Église Saint-Denis

☎ 01 34 86 02 13

• **Visite libre** des fresques, des tableaux et du mortuaire.

> Sam. & Dim. 14h-18h

### 63. MILON-LA-CHAPELLE

Église de l'Assomption-de-  
la-très-Sainte-Vierge

☎ 01 30 52 95 62

Route de la Chapelle

• **Visite commentée** de l'histoire de l'église.

> Sam. 14h-18h & Dim. 9h-12h,  
14h-18h.

Durée 20 min.

## 64. RAMBOUILLET

### Église Saint-Lubin

☎ 01 34 83 21 21

• **Visite commentée** de l'église du 19<sup>e</sup> siècle, des bas-reliefs de Lenain et des tableaux.

> Dim. 16h, 17h. RDV devant les grilles de la cour du palais du Roi de Rome, rue de la République.

## 65. SAINT-FORGET

### Église Saint-Gilles



☎ 06 80 62 80 89

• **Visite commentée** : Découverte des fresques classées de la fin du 15<sup>e</sup> siècle.

> Sam. & Dim. 10h-13h, 14h-18h

## 66. SAINT-LÉGER-EN-YVELINES

### Église Saint-Jean-Baptiste

• **Visite commentée**.

> Sam. 11h-13h &  
Dim. 10h30-13h30

## 67. SAINT-RÉMY-LÈS-CHEVREUSE

### Église Saint-Rémy-de-Reims



☎ 01 30 52 22 49

• **Visite commentée** de l'église et de ses vitraux.

> Sam. & Dim. 15h-18h.  
Durée 30 min.

• **Concert** par une chorale.  
> Sam. 17h. Durée 30 min.

### Atelier de vitrail

☎ 07 82 72 24 88 ou  
contact@irisations.com

24, rue du Docteur Bourdon  
15 min à pied du RER B  
Saint-Rémy-lès-Chevreuse

• **Conférence-visite** « Vitrail, peinture de lumière » :  
Présentation de l'histoire et de la technique du vitrail et de la peinture sur verre par Tatiana Piesyk, d'Irisations.

> Sam. & Dim. 11h, 14h30, 16h, 17h30



### Directeur de la publication :

Anne Le Lagadec

### Présidente de la commission

Patrimoine Culture : Véronique Boone

### Coordination et contenus :

Sophie Dransart, Amandine Robinet et Catherine Grandhomme

**Mise en forme :** Virginie Le Vot

**Illustration couverture :** Bruno Mallart

**Conception graphique :** Catherine Szpira

**Photographies :** p.4 visuel national

JEP 2016 © Des Signes Studio

Muchir Desclouds ; n°3 Mairie de

Clairefontaine © Henri Salomé ; p.5

Mairie de Janvry © PNR, Amandine

Robinet ; n°17 Jean Monnet © D.R. ;

n°18 Léon Germain Pelouse par

Fernand Cormon ; n°19 Ganna Walska,

George Grantham Bain Collection ;

n°20 Juliette Adam par Paul Boyer ;

n°21 Rosa Bonheur © E. Disdéri ;

n°22 Maurice Ravel, BNF ; n°25 Réserve

de Bonnelles © PNR, Olivier Marchal ;

n°43 Domaine Ambésis © Luc Fayard ;

n°47 Eglise de Bazoches-sur-Guyonne

© Sophie Martineaud ; n°53 La Chapelle

© lachapelleclairefontaine ; n°67 Vitrail

© Irisations.



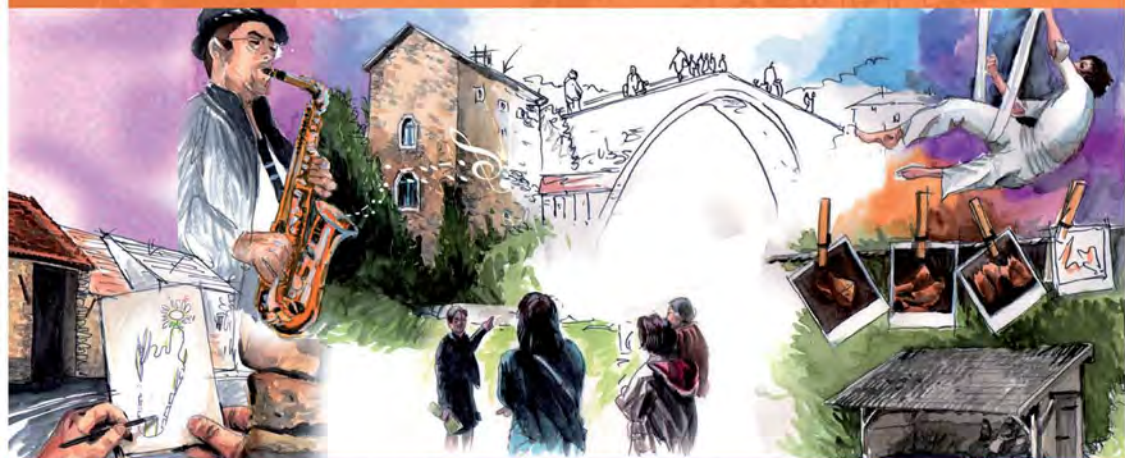

# UN NOUVEL ANNUAIRE CULTUREL

**Découvrez sa version en ligne**

Partez à la rencontre des lieux et acteurs culturels qui animent le territoire

**et inscrivez-vous**

Rendez-vous sur le site du Parc dans la rubrique Vie sociale et culturelle

**[www.parc-naturel-chevreuse.fr](http://www.parc-naturel-chevreuse.fr)**

Lancement de la version papier  
**à l'automne**